



¿Cómo es el campus de una universidad española?



¿Dónde hago los trámites?



¿Qué tipo de alojamiento quiero buscar?

ESTUDIAR EN ESPAÑA



¿QUÉ QUIERO ESTUDIAR?



¿Qué quiero estudiar y dónde?



¿En qué ciudad de España quiero estudiar?

- Universidad Autónoma de Barcelona
- Universidad Autónoma de Madrid
- Universidad Carlos III de Madrid
- La Universidad Complutense de Madrid es una universidad pública dónde abarca con una amplia selección de carreras
 - Universidad Complutense de Madrid
 - Universidad de A Coruña
 - Universidad de La Laguna
 - Universidad de Alcalá
 - Universidad Pompeu Fabra
 - Universidad de Granada
 - Universidad de Burgos
 - Universidad de Alicante
 - Universidad de Jaén
 - Universidad de Murcia
 - Universidad de Cádiz
 - Universidad de Huelva
 - Universidad de Oviedo
 - Universidad del País Vasco
 - Universidad de Zaragoza
 - Universidad de Málaga
 - Universidad Pablo de Olavide
 - Universidad de Barcelona
- La Universidad de Sevilla está en Andalucía en la que puedes estudiar lo que te interese
 - Universidad de Sevilla
 - Universidad de Salamanca
 - Universidad de Valladolid
 - Universidad de Santiago de Compostela
 - Universidad Rey Juan Carlos

Universidades Públicas

Universidades privadas

Universidades



¿Qué quiero estudiar y dónde?



Artes y Humanidades

- Bellas Artes
- Arqueología
- Diseño
 - Si hubiera estudiado el diseño en España, trabajaría en una empresa de moda
- Historia
- Filosofía
- Filología
 - Una amiga me recomienda que estudie filología en la Universidad Complutense de Madrid, porque los profesores tienen mucha experiencia de enseñanza
- Traducción e Interpretación
- Español: Lengua y Literatura



Ciencias de la Salud

- Farmacia
- Medicina
 - Los médicos siempre te dan una receta para que compres medicinas en una farmacia
- Odontología
- Enfermería
- Veterinaria
 - Si te gustan mucho los animales, puedes estudiar veterinaria para que seas capaz de curarlos
- Psicología
- Nutrición humana y Dietética



Ingeniería y Arquitectura

- Ingeniería de Materiales
- Ingeniería Informática
- Ingeniería Matemática
- Ingeniería Química
- Ingeniería de Software
- Desarrollo de Videojuego

Universidades Politécnicas

- Universidad Politécnica de Valencia
- Universidad Politécnica de Cartagena
- Universidad Politécnica de Barcelona
- Universidad Politécnica de Madrid

- Ingeniería de los Recursos Energéticos, Combustibles y Explosivos
- Ingeniería en Tecnología Minera
- Ingeniería en Tecnologías Industriales
- Ingeniería Mecánica
- Ingeniería Marítima
- Ingeniería Geológica
- Ingeniería Civil
- Ingeniería Civil y Territorial
- Ingeniería Aeroespacial
- Ingeniería en Diseño Industrial y Desarrollo de Producto



Ciencias Sociales y Jurídica

- Administración y Dirección de la empresa
- Comunicación Audiovisual
- Finanza, Banca y Seguro
- Ciencias Políticas
- Educación Social
- Trabajo Social
- Turismo
- Economía



¿En qué ciudad de España quieres estudiar?

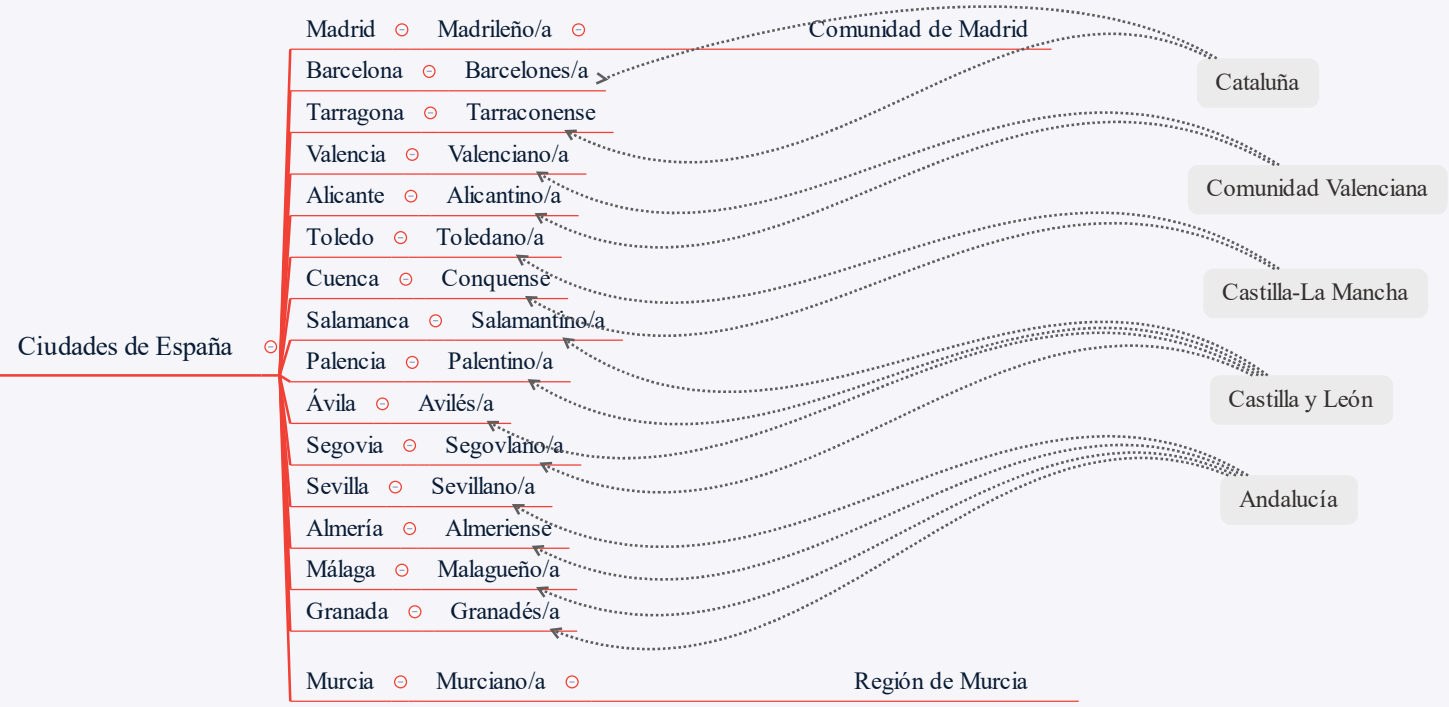

Ejemplos: ○ Mi padre es madrileño y mi madre es valenciana y nací en Salamanca que es una ciudad de Castilla y León
○ Toledo es una ciudad preciosa, todos mis amigos españoles me recomendaron que fuera a esa ciudad
○ Me gustaría estudiar en Málaga porque es una ciudad de Andalucía

Familia Española



Vocabulario y Colocaciones

- Familia
 - buena familia
 - Familia española
 - Contactar con la familia
- señor/a
- respeto
 - Respetar a la familia
 - Respetar a la cultura
- comunicación
 - Importancia de la comunicación
 - Falta de la comunicación
- contacto
 - Contacto de la familia
 - Pedir el contacto
- fecha
 - Fecha de llegada
 - Fecha de salida
- precio
 - Precio mensual
- preguntas
 - Querer preguntar sobre algo
 - Tener preguntas
- condición
 - Condición de la familia

Ejemplos:

- Antes de venir a España, siempre hay que avisar a la familia con tiempo de antelación las fechas de llegada y salida
- Los estudiantes pueden pedir el contacto del casero por si hace falta preguntar algo
- Es importante preguntar y confirmar el precio mensual con la familia
- Es imprescindible respetar a la familia y conocer bien la cultura española para evitar los choques culturales

Qué tipo de alojamiento quiero buscar



Residencia Universitaria

Vocabulario y Colocaciones

- Habitación
 - Reservar una habitación
 - Habitación individual/dobel
- pensión
 - Pensión completa/media
 - Con/sin pensión
- Compañeros
 - Compañeros internacionales
 - Conocer a los compañeros
- gimnasio
 - Ir al gimnasio
- organización
 - Organización de eventos
- Conserjería
 - Preguntar en la conserjería
 - Pedir algo en la conserjería
 - Hablar con el señor/a de la conserjería
- Comedor
 - Comer en el comedor
 - Pedir comida en el comedor
- Eventos
 - Participar en eventos
- Sala
 - Sala de estudio

Ejemplos

- Me gustaría reservar una habitación individual con pensión completa a partir del 2020.
- Me apunté en el gimnasio de la residencia universitaria y quiero ir por lo menos tres veces a la semana
- Puedes decirle a la gente de la conserjería cuando tengas cualquier problemas en la residencia
- Generalmente se organiza varios eventos durante el curso y todos los que viven allí pueden apuntarse



Piso compartido

Vocabulario y Colocaciones

- Buscar
 - Buscar un piso
- Alquilar
 - Alquilar un piso
- Compañeros
 - Buscar compañeros de piso
- Anuncio
 - Mirar anuncios por internet
- Propietario
 - llamar al propietario
- piso
 - Visitar el piso
- Fianza
 - Pagar fianza
- Contrato
 - Firmar el contrato
 - Leer el contrato
- Renta
 - Renta del alquiler

Ejemplos

- Es importante compartir el piso con buenos compañeros
- Alquilé un piso el mes pasado y pagué dos meses de fianza
- Quedé a las 5 de la tarde con el dueño para visitar el piso y me gustó mucho, entonces firmamos el contrato ese mismo día



¿Dónde hago los trámites?



Rellenar el formulario



Formulario ○

Documentos ○ Preparar los documentos

Escanear el visado



Visado ○

Residencia ○ Tipo de residencia

Pasaporte ○ Entregar el pasaporte original

Dirección ○ Poner la dirección de casa

Nacimiento ○ Fecha de nacimiento

Vencimiento ○ Fecha de vencimiento

Prorroga ○ Pedir una prórroga de la residencia

Foto ○ Foto tipo carnet

Tramitación ○ Realizar tramitaciones

Tomar huella



Huella ○

Resultado ○ Consultar el resultado por internet

Expediente ○ Número de expediente

Renovación ○ Renovar el nie

Pedir la renovación de un año

Vocabularios y Colocaciones ○

- Ejemplos ○ Preparé todos los documentos necesarios para la renovación del **nie, uno** de los más importantes era el formulario
- Hay que pedir otra cita de tomar huella después de que el resultado sea favorable
- De lo que me acuerdo, la fecha de vencimiento de mi tarjeta de residencia es julio del año que viene



¿Dónde hago los trámites?



Estación del metro

Vocabularios y Colocaciones

- Estación ○ Salir de la estación
- Estación ○ Llegar a la estación
- Parada ○ Subir/bajar en la parada
- Línea ○ Cambiar la línea
- Línea ○ Coger la línea
- Billete ○ Comprar el billete del metro
- Bono ○ Comprar el bono de diez viajes
- Bono ○ Comprar el bono de un viaje
- Asiento ○ Ceder el asiento
- Retraso ○ Ir/venir con retraso
- Retraso ○ Salir/llegar con retraso
- Tarjeta ○ Recargar la tarjeta
- Tarjeta ○ Cancelar la tarjeta
- Horario ○ Horario de metro

Ejemplos

Me recomendaron que solicitara una tarjeta mensual que sólo vale 20 euros para los jóvenes

Cogí la línea 6 para ir a la ciudad universitaria y ese día llegué con retraso

Para ir a cualquier lugar puedes coger el metro que es muy conveniente



¿Dónde hago los trámites?

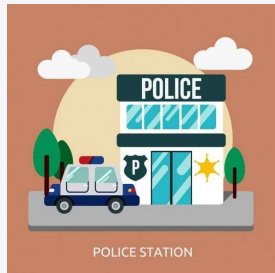

Comisaría

- Vocabularios
 - Policía
 - Llamar a la policía
 - Policía nacional/local
 - Denuncia
 - Poner una denuncia
 - Denunciar por
 - Firmar en la denuncia
 - Pérdida
 - Pérdida de dinero
 - Robo
 - Me ha robado algo
 - Cartera
 - Perder la cartera
 - Cartera de la marca
 - Permiso
 - Permiso de residencia
 - Bolso
 - Llevar un bolso
 - Efectivo
 - Tener efectivo dentro de la cartera
- Ejemplos
 - El otro día un amigo se le perdió la cartera en la que había todos sus documentos y le acompañé a la comisaría para poner una denuncia
 - Pobrecito, sin la hoja de la denuncia no habría podido renovar el nie en la oficina de extranjería
 - El policía le preguntó muchos detalles hasta la marca de la cartera, era un señor muy simpático

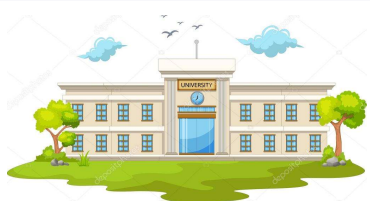

¿Cómo es el campus de una universidad española?



Secretaría

- Modificar la matrícula ○ Hice la matrícula por internet y la modifiqué en la secretaría
- Pagar la matrícula
- Hacer la matrícula
- Matrícula del honor ○ Pablo es un magnífico estudiantes, él obtuvo dos matrículas del honor en el primer cuatrimestre
- Darse de alta/baja de la matrícula ○ Los estudiantes que deseen darse de baja de la matrícula que hayan formalizado, podrán solicitar la baja hasta el 31 de octubre
- Documento ○ Entregar los documentos
 - Preparar documentos académicos
- Tarjeta ○ Tarjeta de estudiante ○ Es necesario solicitar una tarjeta de estudiante en la secretaría porque la necesitas para prestar libros en la biblioteca
- Expediente académico ○ Solicitar el expediente académico ○ Una vez que hayas finalizado los estudios, puedes solicitar el expediente académico si lo necesitas
- créditos ○ Reconocimiento de créditos ○ Normalmente las universidades suelen pedir el reconocimiento de créditos de las asignaturas realizadas si quieres cambiar de la universidad
- Pago ○ Reducir el pago de la matrícula
 - Tarifas del pago
- Beca ○ Solicitar la beca
 - Resolución de la beca



¿Cómo es el campus de una universidad española?



Cafetería y comedor

- Máquina de ventas Tenía mucha hambre y compré una patata en la máquina de ventas de la cafetería
- Menú
 - Menú del día
 - Menú del primer plato El otro día no tenía mucha hambre, por eso sólo pedí un menú del primer plato
 - Menú del segundo plato
 - Menú especial Normalmente el menú especial es más caro que el del día
- Cubiertos
- Platos combinados
- Efectivo Pagar en efectivo
- Poner Poner un plato de paella ¿Me podrías poner un plato de paella, por favor?
- Café
 - Poner un café
 - café con leche
 - Café corto
- Bocadillo Comprar un bocadillo



¿Cómo es el campus universitario?



Biblioteca

- Libro
 - Prestar libro
 - Devolver libro
- Ordenaor
 - Prestar un ordenador
- Sala
 - Sala de filología
 - Sala de filosofía
 - Sala de grupos
 - Llevamos un mes haciendo la tutoría especializada con la chica alemana y siempre la hemos hecho en la sala de grupos de la biblioteca María Zambrano
- Horario
 - El horario de la biblioteca normalmente cambiará en la época de los exámenes, se cierra más tarde
- Mesa
 - Durante el periodo de los exámenes, las mesas siempre están ocupadas
- Enchufe
 - El otro día estudié en una mesa de la esquina de la sala de grupos y cerca de allí no había ningún enchufe
- Tarjeta
 - Tarjeta de estudiante
 - Pasar la tarjeta de estudiante en la máquina de la biblioteca para prestar libros



¿Cómo es el campus universitario de una universidad española?



Conserjería

- Ficha ○ Pedir una ficha
- Información ○ Ofrecer las nuevas informaciones de cada facultad
 - Consultar el horario
 - Hora de la apertura y cierre de la facultad
- Gestión ○ Gestionar las reservas de las aulas ○ Los trabajadores de la conserjería se encarga de gestionar las reservas de las aulas
- Control ○ Control de las aulas, espacios e instalaciones comunes
 - Control del mantenimiento de las instalaciones de la facultad
- Custodia ○ Guardar y mantener los objetos perdidos ○ Puedes preguntar en la conserjería si pierdes algo
- Sugerencias y avisos ○ Dar sugerencias ○ Cualquier sugerencias con respecto a la conserjería de la facultad, puedes mandar un mensaje al correo correspondiente
 - Recibir sugerencias